



Cuestionario Post Elecciones Octubre 2011

Objetivo

El cuestionario tiene por objetivo recabar información que permita conocer la opinión de todos los electores intervinientes y sus reclamos si los hubiere.

Características del cuestionario y el proceso

A continuación una serie de características del cuestionario:

- Se realizó a través de un servicio de acceso público para creación y análisis de cuestionarios y encuestas radicado en Internet.
- Se enviaron mensajes a través de correo electrónico a diferentes entidades para solicitar la participación de sus miembros y contactos.
- Las preguntas fueron de tipo respuesta múltiple.
- Se solicitaron algunos datos demográficos básicos para identificar la muestra y analizar cortes.
- Se priorizó el anonimato de las respuestas, por lo tanto, no se define ningún dato unívoco que permita evaluar si la misma persona contesta el cuestionario más de una vez.

Análisis de las respuestas recibidas

Cantidad total de encuestas iniciadas: **223**

Cantidad total de encuestas completadas: **211 (94,6%)**

Preguntas para todos los votantes

1. ¿Cuál/es fueron los inconvenientes que encontró al llegar al lugar de la votación?

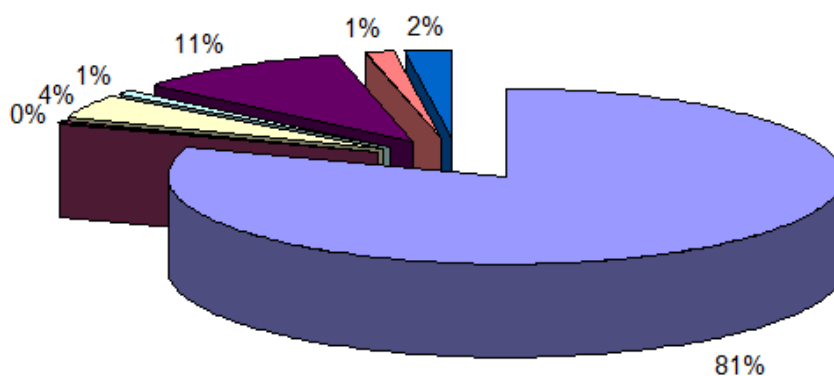

| | |
|--|---|
| | No tuve inconvenientes |
| | El edificio no estaba abierto |
| | Problemas en la organización de las Mesas |
| | La Mesa en la que me correspondía votar no estaba habilitada |
| | La fila para votar era muy larga |
| | Faltó colaboración de las Fuerzas de Seguridad /Comando Electoral |
| | Otros |

Sobre el total de 217 respuestas, un **81%** manifestó no haber tenido inconvenientes, seguido por un **11%** que dijo que la fila para votar era muy larga.

2. De acuerdo con su experiencia personal, ¿cuál o cuáles fueron los problemas más importantes que surgieron en los padrones electorales?

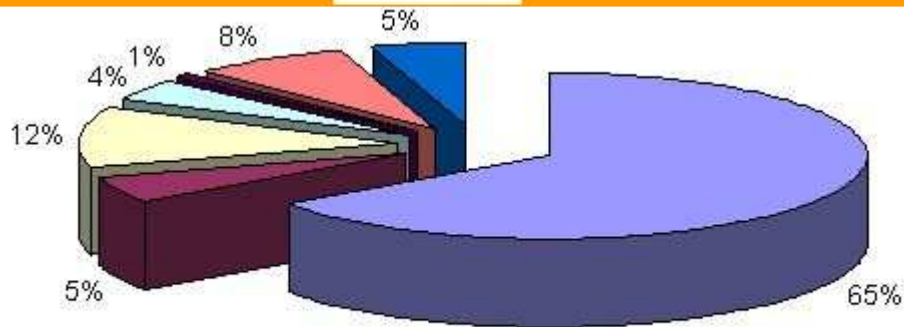

- No detecté problemas
- Errores en los domicilios
- Nombres de fallecidos en los listados
- Personas que no figuraban en el padrón
- Alguien ya había votado en mi lugar
- Autoridades y/o Fiscales que no controlaron si el documento entregado era el mismo o posterior al que figuraba en el padrón
- Otros

Sobre el total de 213 respuestas, un **65%** respondió no haber tenido problemas en los padrones electorales, seguido por un **12%** que manifestó la aparición de nombres de fallecidos en los listados y un **8%** declaró que las Autoridades y/o Fiscales no controlaron si el documento entregado era el mismo o posterior al que figuraba en el padrón.

3. ¿En su lugar de votación hubo algún inconveniente con la Autoridad de Mesa?

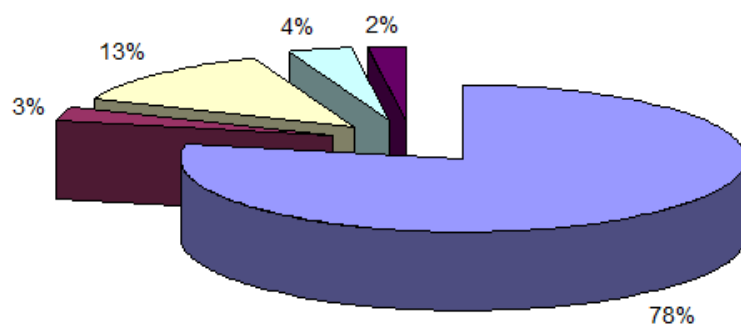

- No hubo inconvenientes
- Falta de la Autoridad de Mesa
- Deficiente preparación de la Autoridad de Mesa
- Autoridad de Mesa que no cumplió con el horario
- Otros

Sobre el total de 215 respuestas, un **78%** manifestó no haber tenido inconvenientes con la Autoridad de mesa, seguido por un **13%** que declaró que la preparación de la Autoridad de Mesa fue deficiente.

4. ¿En su lugar de votación hubo algún inconveniente con los Fiscales de Mesa?

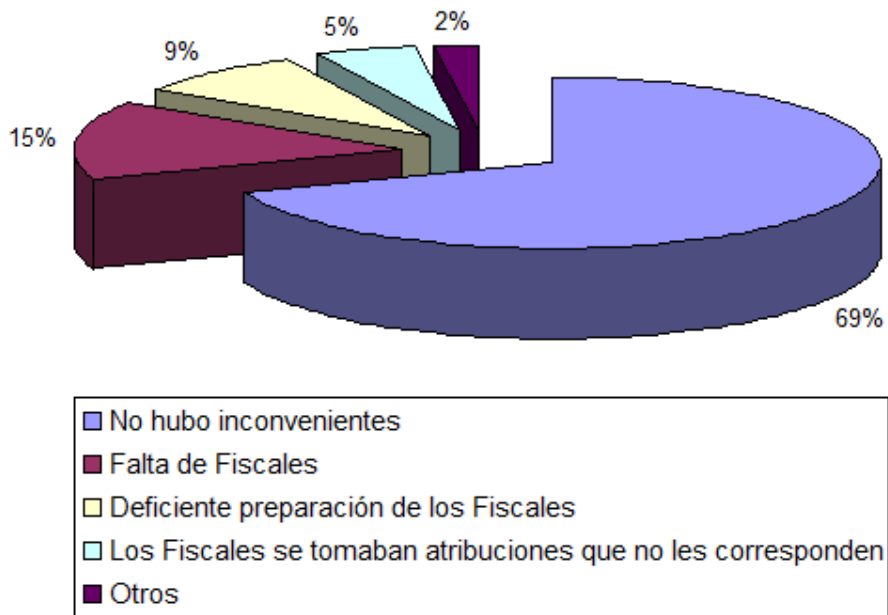

Sobre el total de 210 respuestas, un **69%** dijo no haber tenido problemas en los padrones electorales, seguido por un **15%** cuya respuesta fue que faltaron Fiscales y un **9%** declaró que la preparación de los Fiscales de Mesa fue deficiente.

5. Con relación a las boletas:

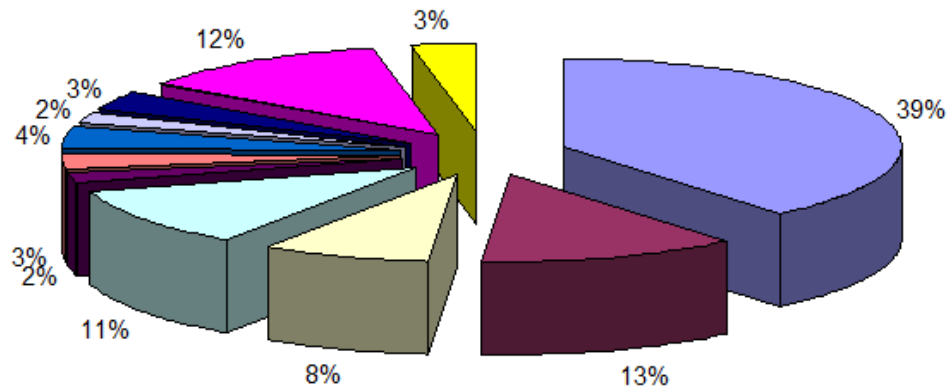

- No detecté problemas
- Faltaron boletas de algunos partidos
- Boletas de algunos partidos tapadas
- En el cuarto oscuro las boletas no se encontraban ordenadas numéricamente
- No hubo respuesta de parte de las Autoridades frente al reclamo por falta de boletas
- Los Fiscales no repusieron las boletas faltantes
- Algunas personas ingresaban al cuarto oscuro con bolsos grandes donde podrían ocultar boletas
- Se encontraron boletas no oficializadas en las pilas del cuarto oscuro
- La disposición de boletas en mamparas o biombos dificultaba su identificación
- El color de las boletas y las fotos facilitaron la identificación de los candidatos
- Otros

Sobre el total de 215 respuestas, un **39%** manifestó no haber tenido inconvenientes con las boletas, seguido por un **13%** que declaró la falta de boletas de algunos partidos, y un **12%** que mencionó que el color de las boletas y las fotos facilitaron la identificación de los candidatos.

6. ¿Presenció algún problema en la Mesa de votación frente a la urna?

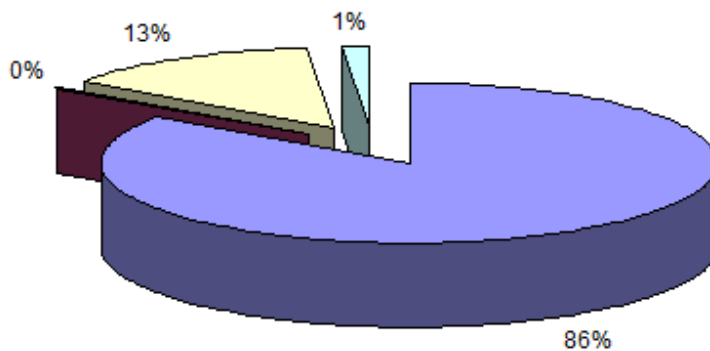

- No presencié problemas
- El sobre no tenía la firma de la Autoridad de Mesa
- Sellaron y firmaron mi documento antes de que yo introdujera el sobre con mi voto en la urna
- Otros

Sobre el total de 208 respuestas, un **86%** dijo no haber presenciado problemas en la Mesa de votación frente a la urna, seguido por un **13%** que declaró que sellaron y firmaron su documento antes de que se introdujera el sobre con el voto en la urna.

7. En materia de organización del Acto Electoral, ¿usted considera que mejoró respecto a las Primarias?

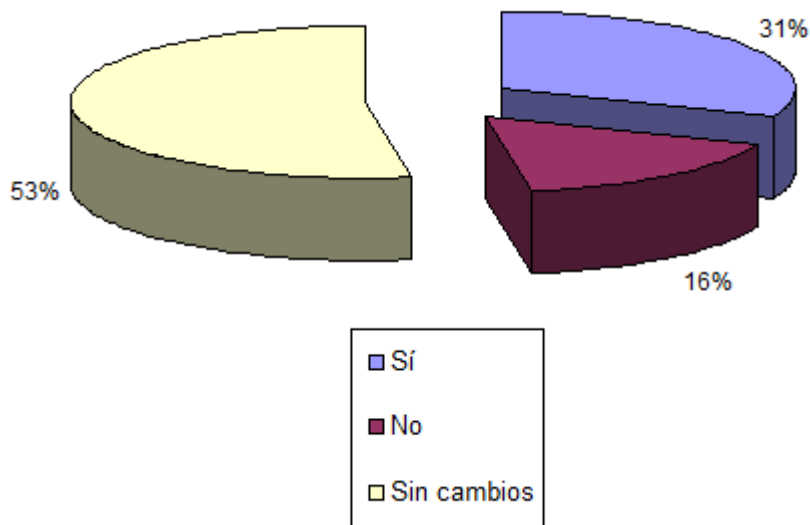

Sobre el total de 215 respuestas, la opción más elegida fue que no hubo cambios respecto a las Primarias, con un **53%**, seguido por un **31%** que considera que hubo mejoras.

8. ¿El procedimiento fue fácil de comprender?

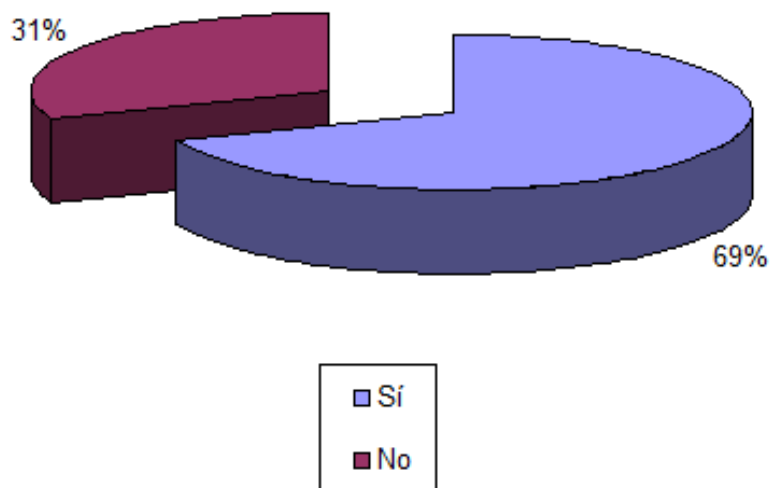

Sobre el total de 215 respuestas, con un **69%** la opción más elegida fue "Sí".

9. ¿Las Primarias le sirvieron para reflexionar sobre su candidato?

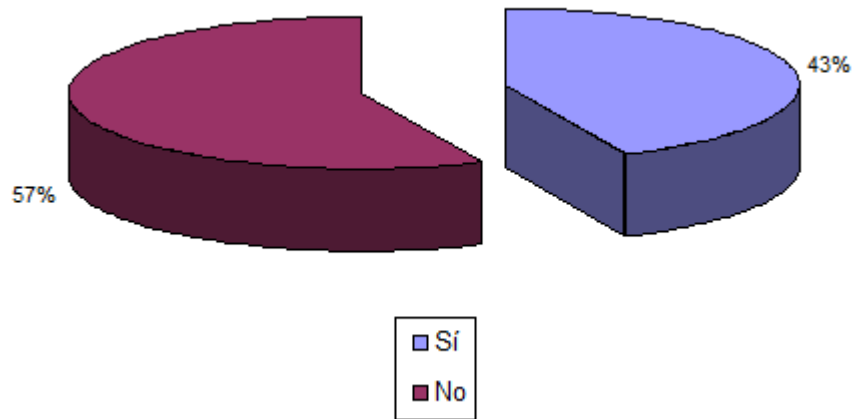

Sobre el total de 208 respuestas, un **57%** sostuvo que las Primarias le sirvieron para reflexionar.

10. ¿El resultado de las Primarias ejerció alguna influencia en su voto?

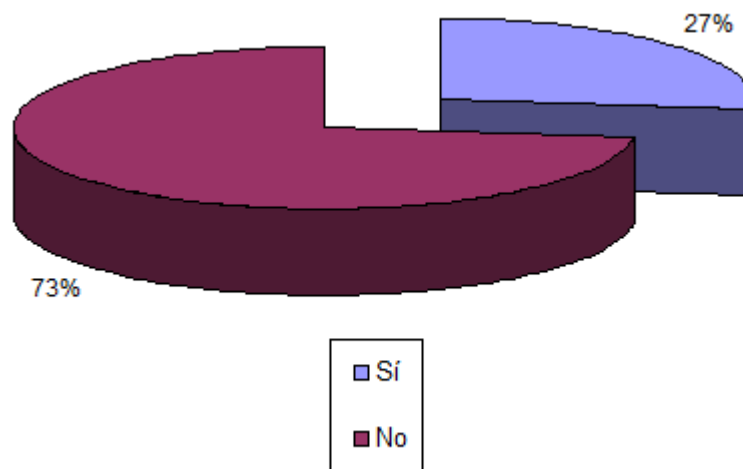

Sobre el total de 215 respuestas, un **73%** declaró que el resultado de las Primarias no ejerció influencia en su voto.

11. ¿Cuál es su opinión sobre las Primarias tal como se implementaron?

Esta es una pregunta abierta por lo que cada encuestado responde libremente. Analizando el total de 136 respuestas, la mayoría sostiene que no fueron implementadas como debía ser, que fueron un gasto adicional y que no deberían volver a realizarse o bien deberían mejorarse para lograr su real propósito.

12. ¿Qué factores tuvo en cuenta para elegir a sus candidatos?

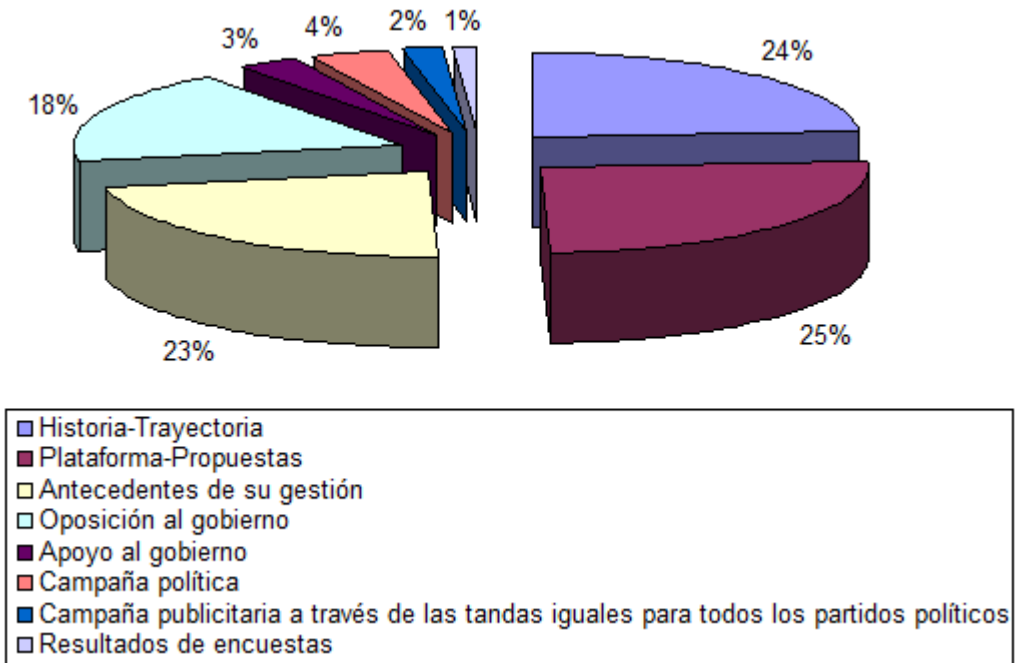

Sobre el total de 215 respuestas, un **25%** dijo que tomó como factor para elegir a su candidato la Plataforma y Propuestas, seguido por un **24%** que dio más importancia a la Historia y Trayectoria y luego un **23%** que se basó en los antecedentes de la gestión.

13. ¿Cortó boleta?

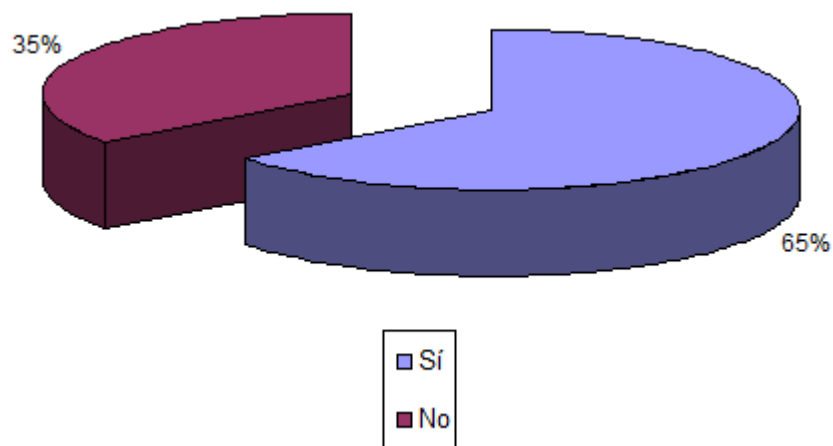

Sobre el total de 218 respuestas, un **65%** declaró haber cortado boleta.

14. Para las próximas Elecciones le gustaría:

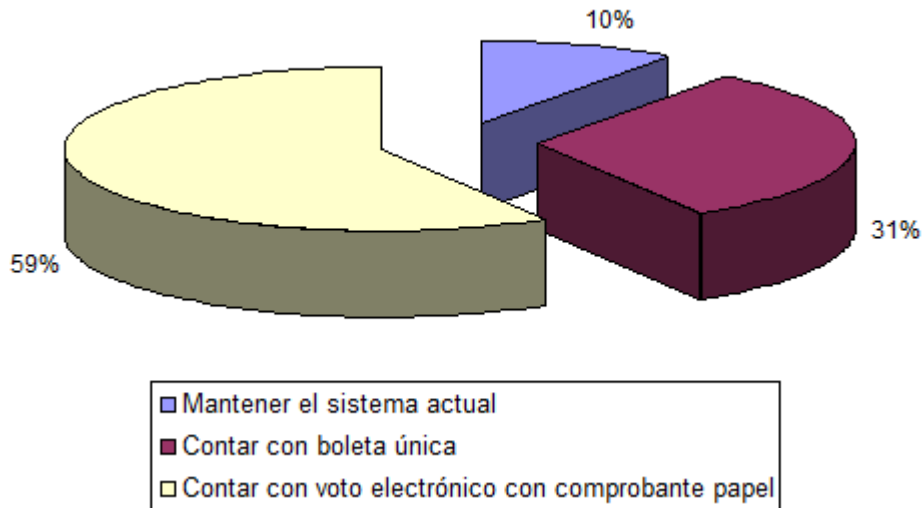

Sobre el total de 217 respuestas, un **59%** manifestó que le gustaría contar con voto electrónico con comprobante en papel, seguido por un **31%** que prefiere contar con boleta única.

15. Antes de las Elecciones, ¿ingresó a la página Cuidá tu voto -www.cuidatuvoto.org.ar- para consultar información, datos útiles o capacitación?

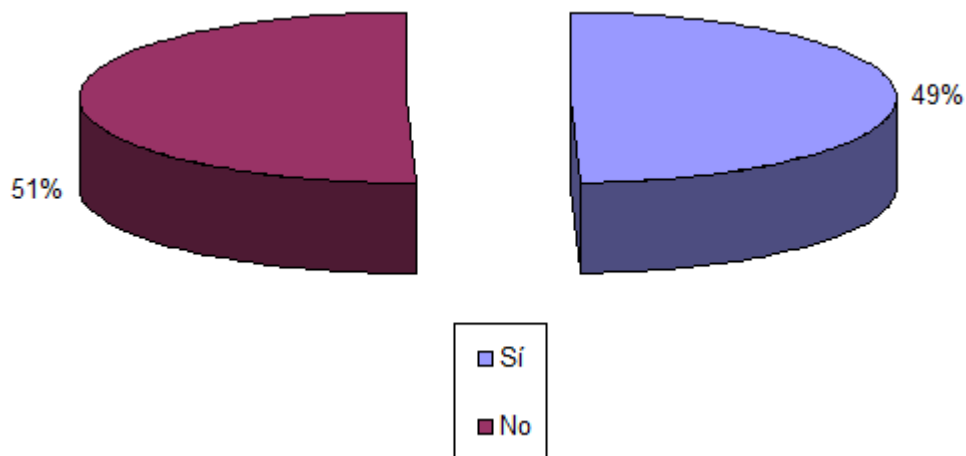

Sobre el total de 219 respuestas, un **51%** respondió que no ingresó a la página Cuidá tu voto para consultar información, datos útiles o capacitación.

16. Si ingresó a Cuidá tu voto, ¿cómo evaluaría los siguientes ítems?

Información y contenidos publicados:

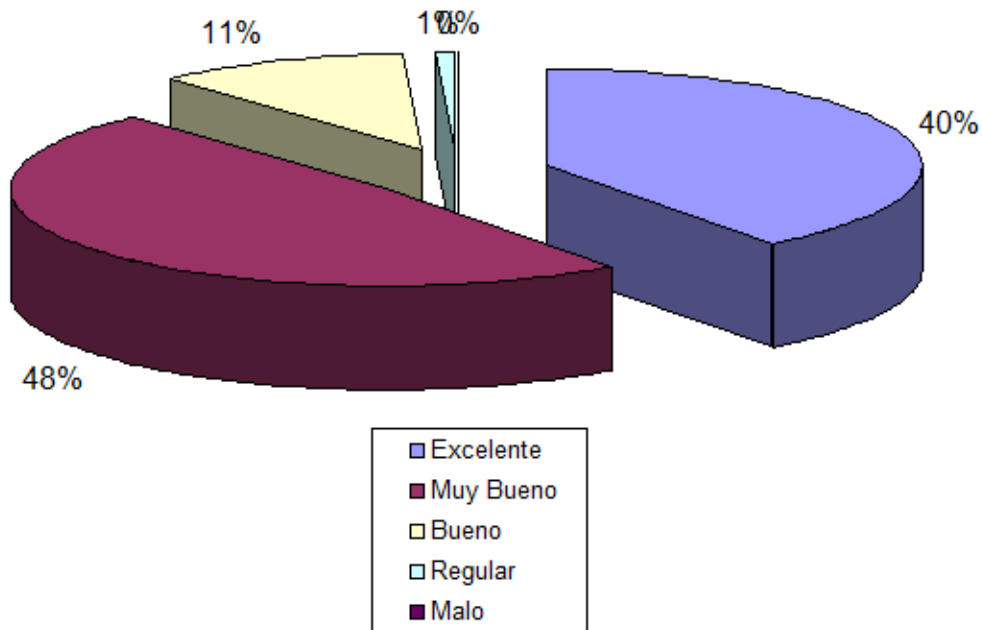

Sobre el total de 111 respuestas, un **88%** respondió que la información y los contenidos publicados son excelentes o muy buenos.

Consultas y respuestas por mail:

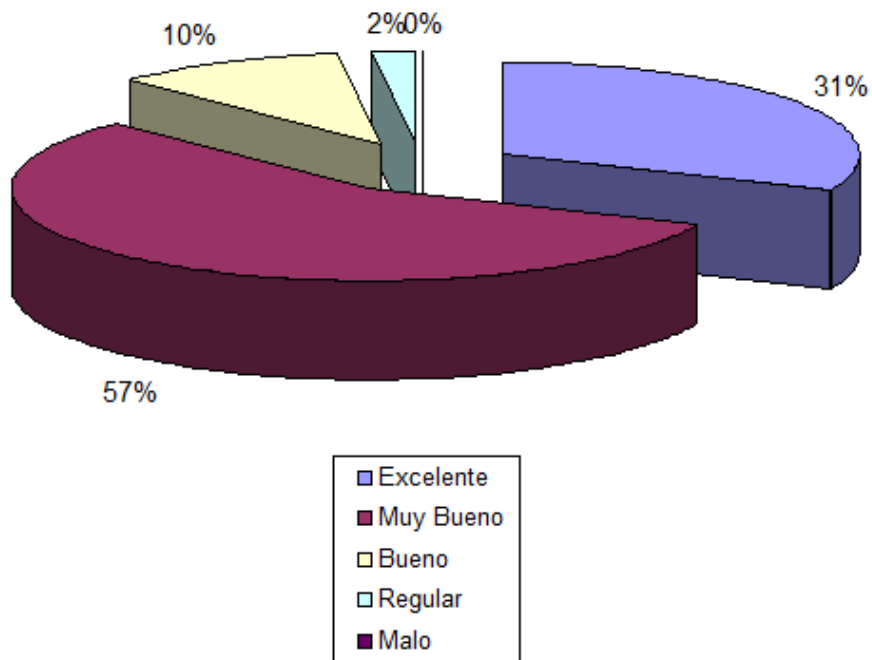

Sobre el total de 48 respuestas, un **88%** respondió que las consultas y respuestas por mail fueron excelentes o muy buenas.

17. ¿La información que consultó en “Cuida tu voto” lo motivó a capacitar a otros?

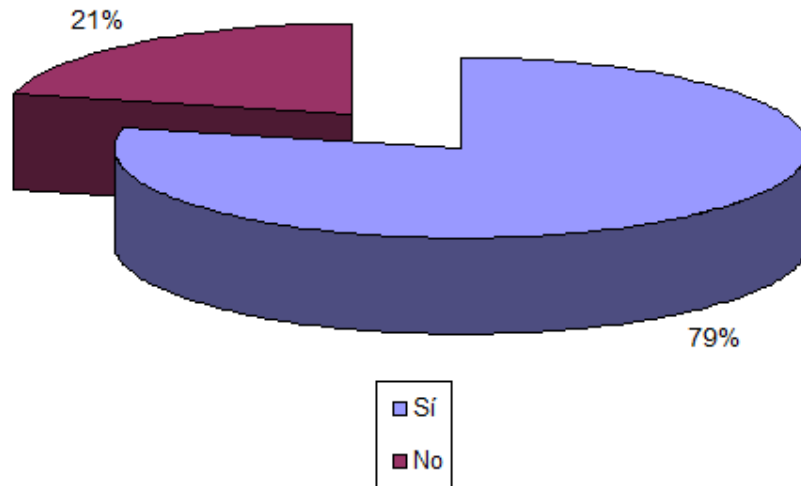

Sobre el total de 107 respuestas, un **79%** sostuvo que la información que consultó en “Cuida tu voto” lo motivó a capacitar a otros.

18. **Nos interesa conocer alguna anécdota personal y su testimonio, relativos a las Elecciones.**

Esta es otra pregunta abierta en la que los participantes responden libremente. Sobre el total de 57 respuestas, muchos cuentan haber vivido unas elecciones tranquilas sin mayores inconvenientes, otros mencionan que era evidente el resultado, que no había una oposición fuerte y algunos dicen que fue menos la gente en comparación con las Primarias, y fue mayor el desgano por votar.

19. **En las recientes Elecciones usted fue:**

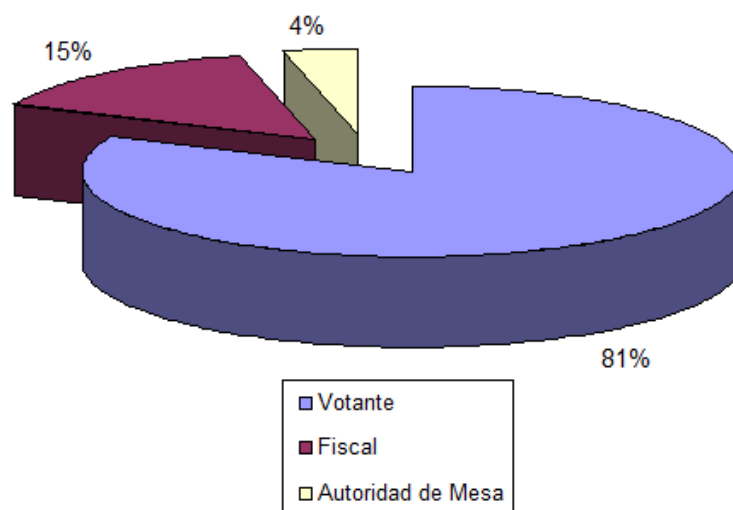

Sobre el total de 223 respuestas, un **81%** fue solo Votante, un **15%** fue Fiscal y un **4%** fue Autoridad de Mesa.

20. Como votante, ¿se siente motivado para ser Autoridad de Mesa o Fiscal en las próximas Elecciones?

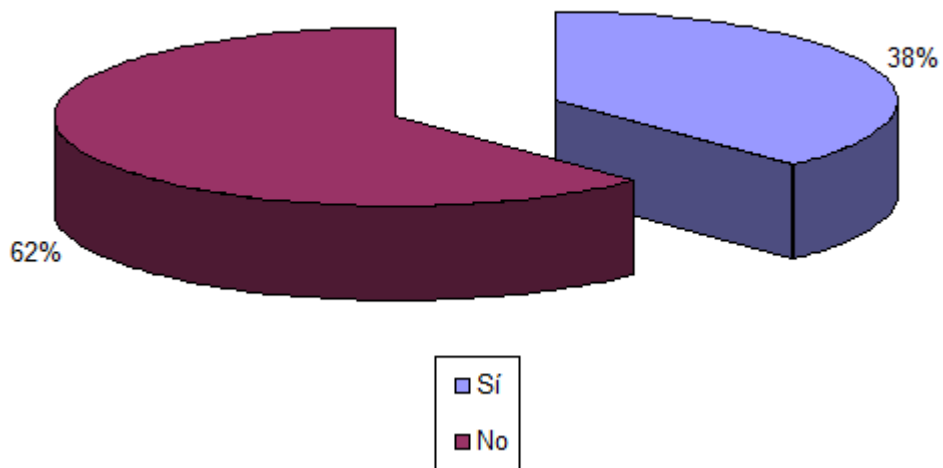

Sobre el total de 207 respuestas, un **62%** respondió que no se siente motivado para ser Autoridad de Mesa o Fiscal en las próximas Elecciones.

Preguntas para Autoridades de Mesa

Si bien la cantidad de respuestas es poco significativa, les presentamos el análisis que realizamos de las mismas.

21. ¿Durante el Acto Electoral, como Autoridad de Mesa, tuvo usted alguno de estos inconvenientes?

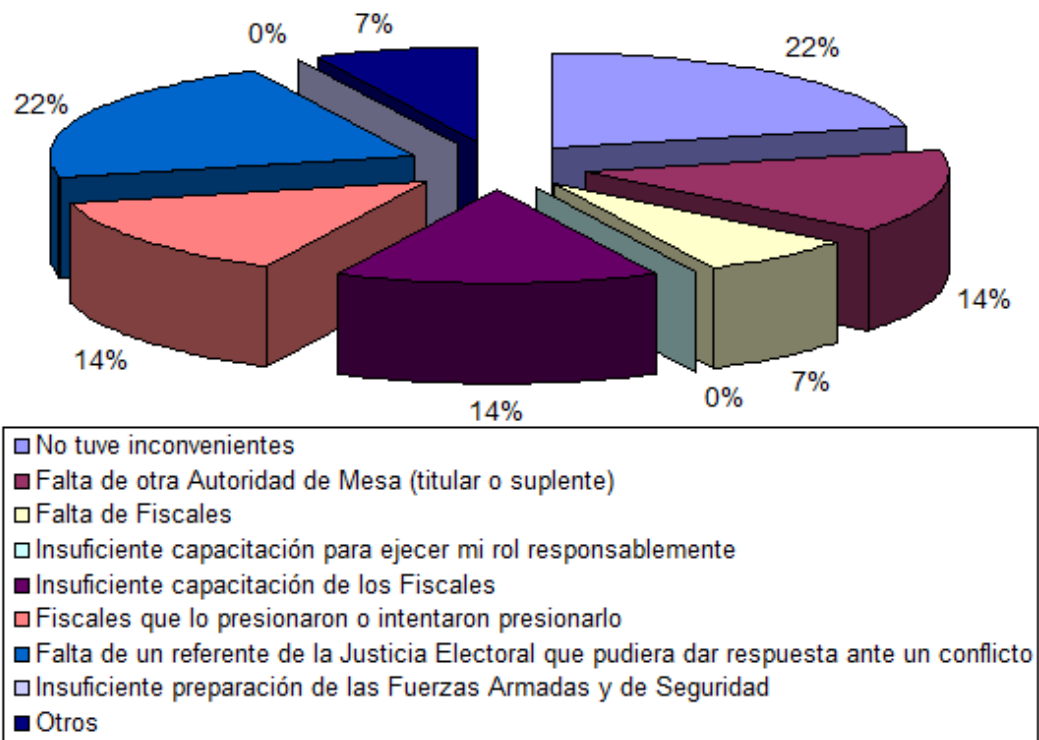

Sobre el total de 7 respuestas, un **22%** dijo que no tuvo inconvenientes y otro **22%** mencionó la falta de un referente de la Justicia Electoral que pudiera dar respuesta ante un conflicto.

22. ¿Durante la etapa de recuento de votos detectó usted, como Autoridad de Mesa, alguno de estos problemas?

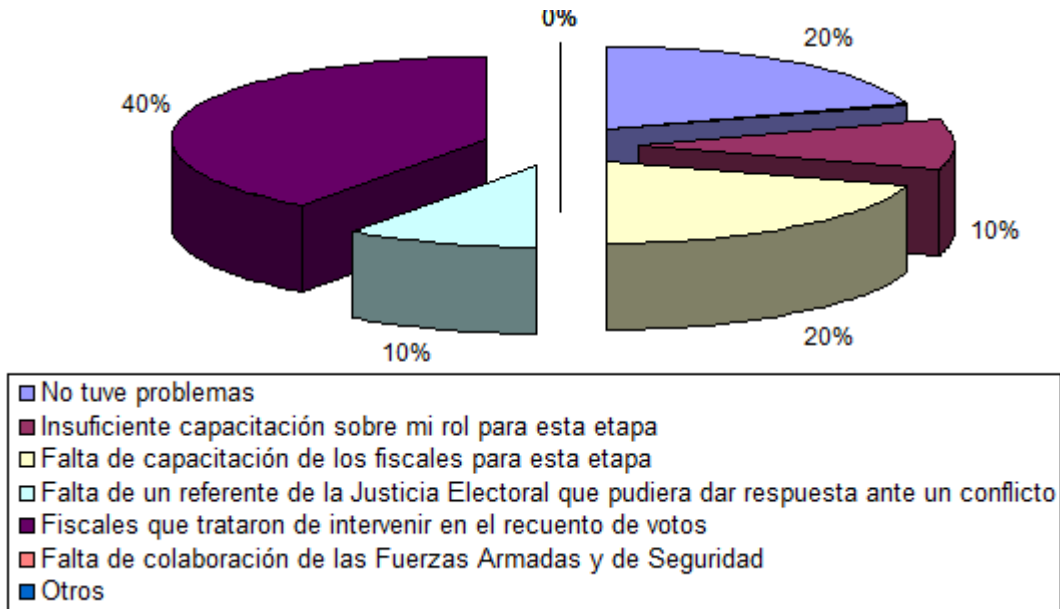

Sobre el total de 7 respuestas, un **40%** declaró que hubo Fiscales que trataron de intervenir en el recuento de votos, seguido por un **20%** que dijo no haber tenido problemas, y otro **20%** que mencionó la falta de capacitación de los fiscales para esta etapa.

23. ¿A través de qué medio se capacitó para su rol de Autoridad en estas Elecciones?

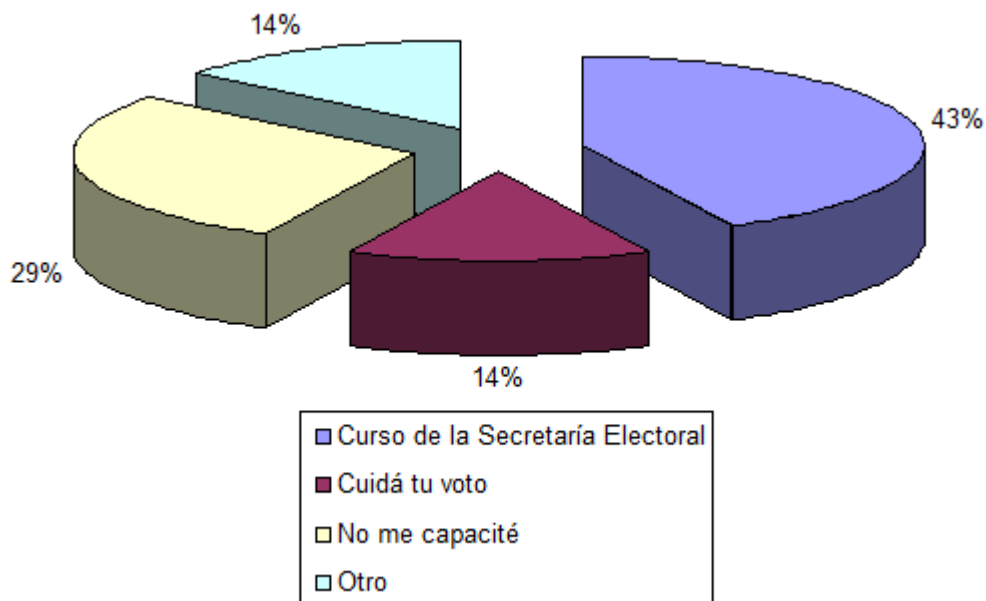

Sobre el total de 6 respuestas, un **43%** se capacitó a través del Curso de la Secretaría Electoral, seguido por un **29%** que declaró no haber tenido capacitación.

24. Si se capacitó a través de Cuidá tu voto, ¿cómo evaluaría los materiales?

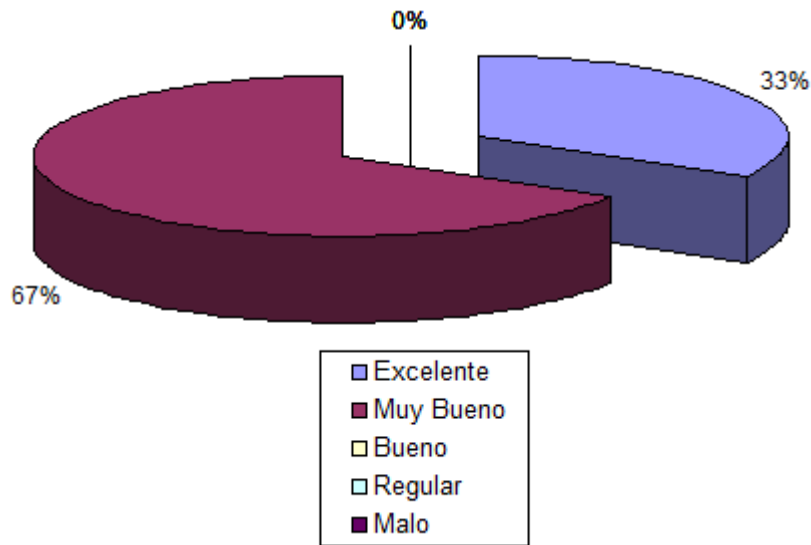

Sobre el total de 3 respuestas, un **67%** respondió que los materiales son muy buenos.

25. Nos interesa conocer alguna anécdota o testimonio personal sobre su experiencia como Autoridad de Mesa en el Proceso Electoral.

Entre las respuestas se menciona que hubo inconvenientes con las personas con capacidades diferentes ya que no había una mesa específica, por otro lado cuentan que muchas Autoridades de Mesa no contaban con la capacitación suficiente para realizar su tarea.

Preguntas adicionales para Fiscales

26. ¿Considera que el rol de Fiscal es importante?

Sobre el total de 27 respuestas, el **100%** respondió que el rol del Fiscal es importante para mantener la transparencia de las Elecciones a través del control y así evitar el fraude.

27. ¿Se siente motivado para volver a cumplir ese rol en las próximas Elecciones?

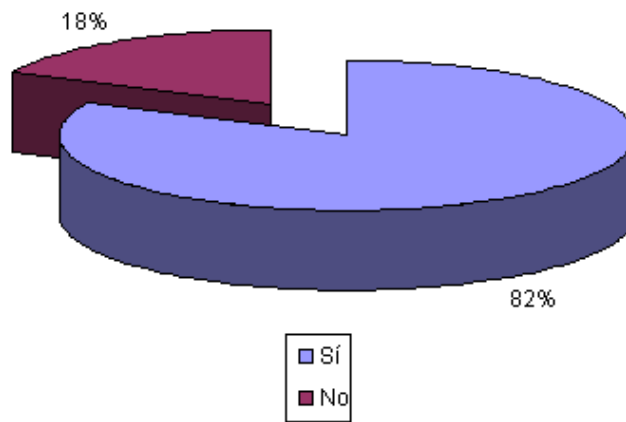

Sobre el total de 28 respuestas, el **82%** respondió que se siente motivado para volver a cumplir con el rol del Fiscal en las próximas Elecciones.

28. ¿Durante el Acto Electoral tuvo usted alguno de estos inconvenientes?

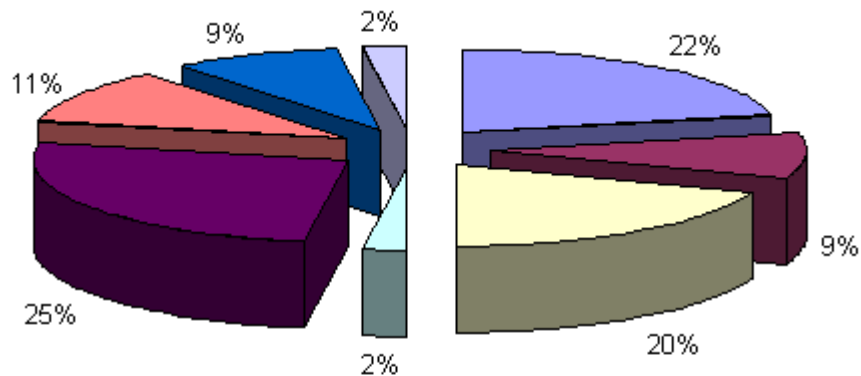

- No tuvo inconvenientes
- Falta de Autoridad de Mesa (titular o suplente)
- Falta de otros Fiscales
- Insuficiente capacitación para ejercer mi rol responsablemente
- Falta de capacitación de las Autoridades de Mesa
- Autoridad de Mesa que se dejó presionar por los Fiscales
- Falta de un referente de la Justicia Electoral que pudiera dar respuesta ante un conflicto
- Otros

Sobre el total de 27 respuestas, el **25%** respondió que hubo falta de capacitación de las Autoridades de Mesa, seguido por un **22%** que dijo no haber tenido inconvenientes y luego un **20%** que mencionó la falta de otros Fiscales.

29. ¿Durante la etapa de escrutinio detectó usted alguno de estos problemas?

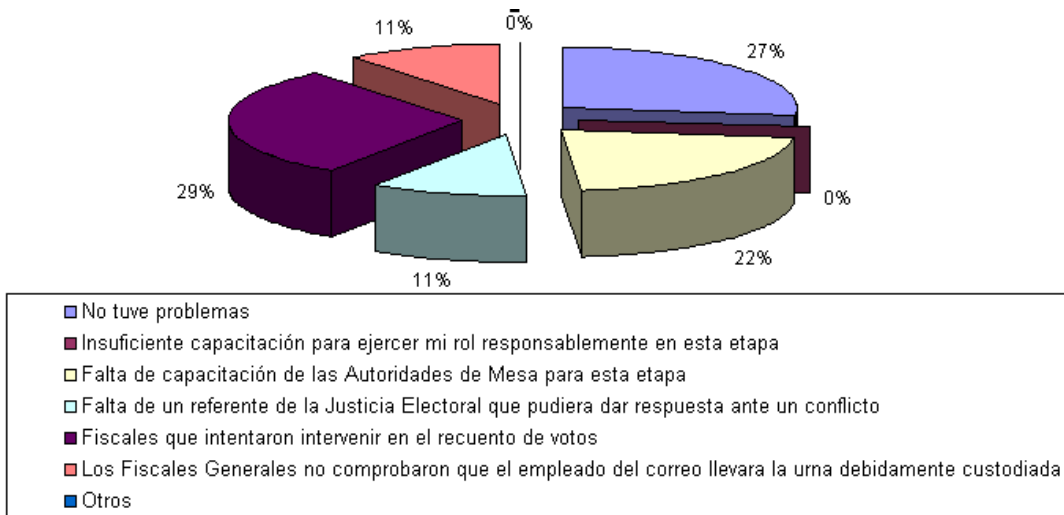

Sobre el total de 24 respuestas, el **29%** mencionó que hubo Fiscales que intentaron intervenir en el recuento de votos, seguido por un **27%** que dijo no haber tenido problemas y luego un **22%** que notó la falta de capacitación de las Autoridades de Mesa para esta etapa.

30. ¿A través de qué medio se capacitó para su rol de Fiscal en estas Elecciones?

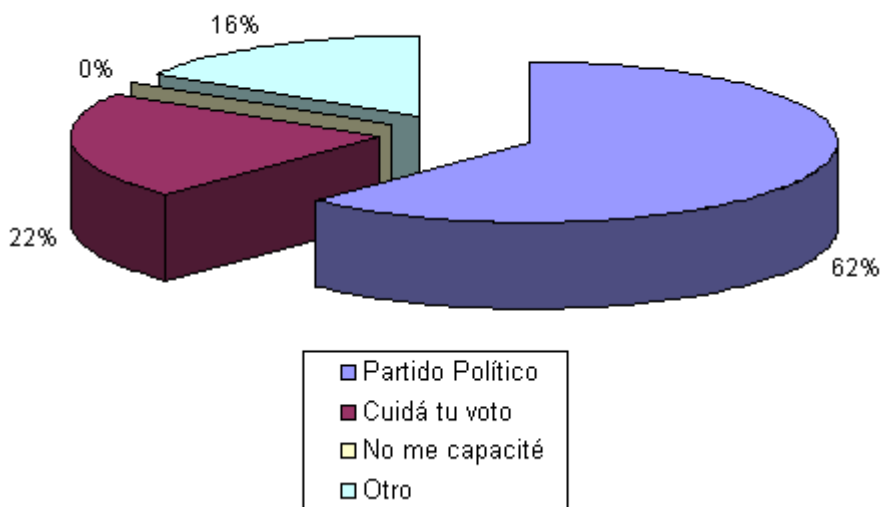

Sobre el total de 28 respuestas, el **62%** se capacitó a través de un Partido Político, seguido por un **22%** que lo hizo a través de Cuida tu Voto.

31. Si se capacitó a través de Cuidá tu voto, ¿cómo evaluaría los materiales de capacitación?

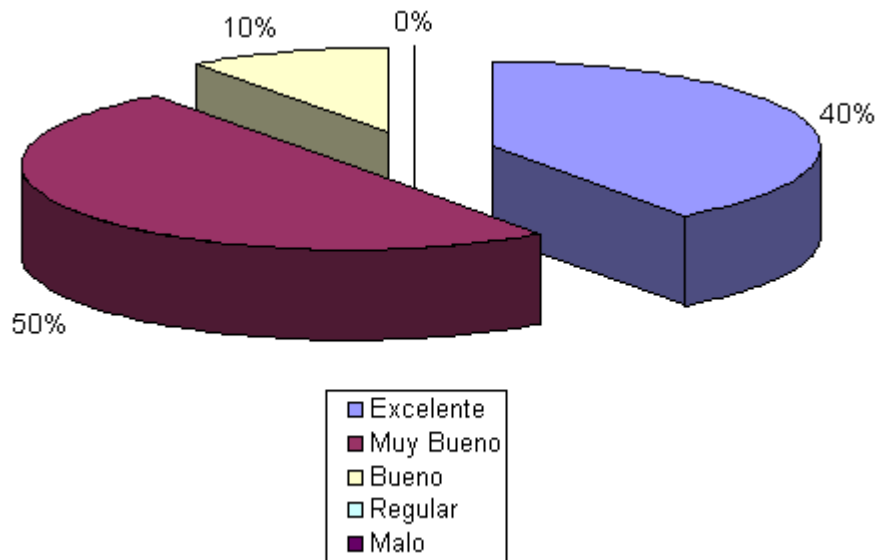

Sobre el total de 10 respuestas, un **50%** respondió que el material fue muy bueno y un **40%** dijo que fue excelente.

32. Nos interesa conocer alguna anécdota o testimonio personal sobre su experiencia como Fiscal en el Proceso Electoral.

Entre la mayoría de las respuestas se sostiene que no hubo inconvenientes, por otro lado se menciona que había gente muy poco capacitada cumpliendo con el rol de Autoridad de Mesa, y además, se vuelve a mencionar en esta respuesta que fue difícil atender a personas con movilidad reducida ya que los edificios utilizados contaban solamente con acceso por escaleras.

Perfil del encuestado

33. Sexo:

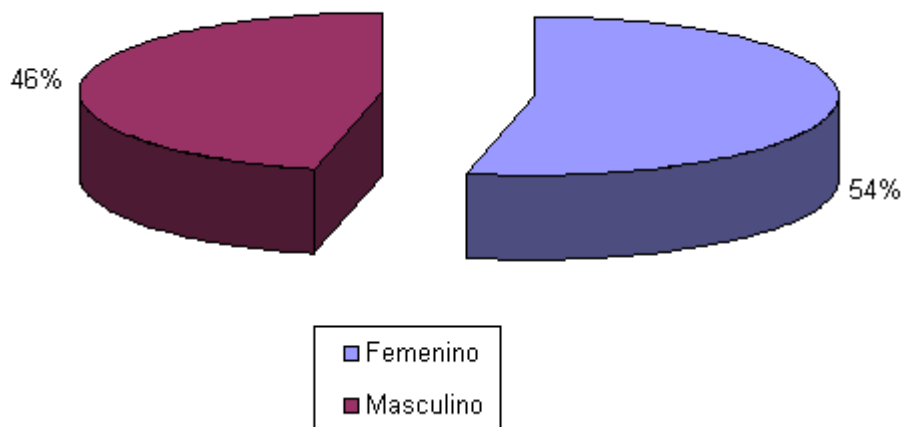

Sobre el total de 209 respuestas, un **54%** fueron realizadas por mujeres y un **46%** por hombres.

34. Rango de edad:

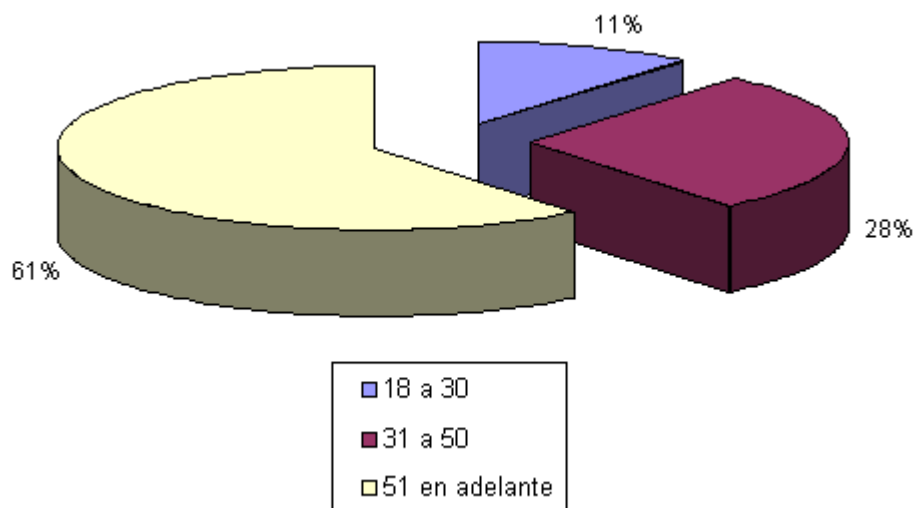

Sobre el total de 209 respuestas, un **61%** fueron realizadas por personas de más de 51 años, seguido por un **28%** realizado por personas entre 31 y 50 años.

35. ¿Cuál es su lugar de votación? Por favor, seleccione la Provincia

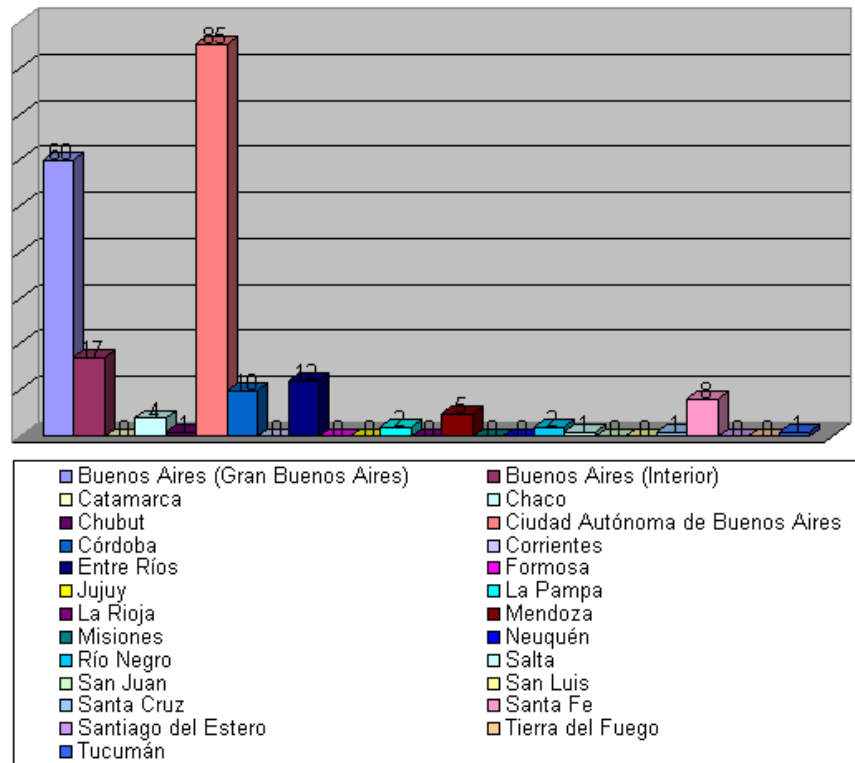

Sobre el total de 209 respuestas, un **41%** fueron realizadas por personas que votaron en la Ciudad Autónoma de Buenos Aires, seguido por un **22%** que votó en Buenos Aires (Gran Buenos Aires).

36. Para terminar, ¿considera que en estas Elecciones usted logró cuidar su voto?

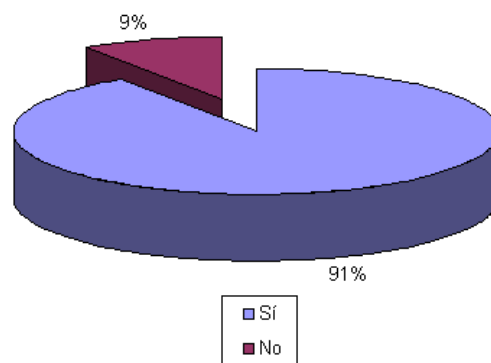

Sobre el total de 204 respuestas, un **91%** considera que logró cuidar su voto.

Muchas gracias, los invitamos a visitarnos en:

www.chauindiferencia.org.ar

www.cuidatuvoto.org.ar